奋进新征程 建功新时代 · 非凡十年

辽宁：创新驱动，为振兴老工业基地增添原动力

据新华社沈阳7月15日电 解放思想实施创新驱动，大刀阔斧推进国企改革，刀刃向内优化营商环境……一项一项抓落实、一件一件干到底，十年来辽宁砥砺向前。

党的十八大以来，习近平总书记两次到辽宁考察、两次在全国两会期间参加辽宁代表团审议，强调“深入实施创新驱动发展战略，为振兴老工业基地增添原动力”，为辽宁振兴发展把脉定向，作出了全面部署。辽宁认真贯彻落实习近平总书记重要指示精神，深入实施创新驱动发展战略，扎实推进全面深化改革各项目标任务，持续补齐民生领域短板让人民群众共享东北振兴成果，努力在变革性实践中取得突破性进展。

激发创新驱动内生动力

大连光洋科技集团25万平方米的地下车间，一台5米多高的高端五轴卧式车铣复合加工中心，引人注目。“这台机床性能对标国际先进水平，核心零部件自主化率超过90%，一点不愁销路。”集团董事长助理江世琳说。

曾经，“工业一柱擎天，结构单一”是辽宁乃至东北的产业结构之弊。十年来，辽宁抓住新一轮东北振兴机遇，立足高质量发展，变中求新、变中求进，为实现新突破蓄积力量。

150万吨级！沈鼓集团正全力冲锋国产大型乙烯压缩机组产能的最新纪录。十年间，作为在装备制造业领域的重点企业，沈鼓在这一领域，先后实现了100万吨级、120万吨级和140万吨级的产能“三连跳”。这十年，首艘国产航母、航母舰载机、跨音速风洞主压缩机等一批“大国重器”在辽宁问世，一大批装备制造业企业实现改造升级。

2021年，辽宁石化行业营业收入首次迈入万亿大关，乙烯、PX、PTA产能均位居全国首位。辽宁有“油头”少“化尾”的产能结构正在改变。不仅如此，川藏铁路极寒条件钢轨、超大型集装箱船止裂钢等一批新材料也接连问世。在石化、冶金、建材等原材料及深加工行业，补链、延链、强链工作全面推开。

在战略性新兴产业、高技术制造业、高技术服务等领域，辽宁不断培育壮大有生力量。近年来，从人工智能到集成电路，以芯源微为代表，一批“专精特新”小巨人企业在辽宁快速成长。其中，集成电路装备产业2021年营业收入达到了2012年的50倍。

要想创造优势、化危为机，就必须敢打市场牌、敢打改革牌、敢打创新牌。2013年8月，习近平总书记在辽宁考察时指出，支持和引导创新要素向企业集聚，不断增强企业创新动力、创新活力、创新实力。

多点支撑、多业并举、多元发展的产业发展格局正在形成。2021年，辽宁规模以上工业增加值同比增长4.6%。其中，高技术制造业增加值增长12.9%。2021年底，辽宁科技型中小企业、高新技术企业分别达到14815家、8107家，同比分别增长37%、15.8%……新动能的马达声日趋强劲，未来可期。

深化改革为振兴增活力

国有企业是辽宁振兴的“龙头”。辽宁闯“深水区”、啃“硬骨头”，深化国有企业改革。

2017年，沙钢参与，东北特钢实现混改；2018年底，国企“三供一业”全部移交；2019年，招商局集团入主辽宁港口集团，中国通用技术集团与沈阳机床集团实现战略性重组；2020年，有着数十年历史的厂办大集体退出历史；2021年，鞍钢、本钢实现重组……2021年，辽宁省规上工业增加值同比增长4.6%，其中国有及国有控股企业增加值增长8.7%。

挺进“深水区”，就会遇到激流险滩。厂办大集体是历史遗留问题，拖的时间长，涉及人数多。2018年，辽宁下定决心解决这一历史难题。两年多时间，在国家大力支持下，全省关闭破产或重组改制大集体企业近2500户，安置职工44万余人。

营商环境之弊，曾是辽宁振兴发展之痛。2018年9月，习近平总书记在沈阳主持召开深入推进东北振兴座谈会时强调，以优化营商环境为基础，全面深化改革。

前不久，大连市委、市政府收到一封署名SK海力士／英特尔存储制造与研发基地的感谢信，称赞大连在服务企业方面，既有“力度”“速度”又有“温度”。克服疫情影响，今年5月在大连启动建设的SK海力士/英特尔非易失性存储器项目正开足马力，全速推进。

这十年，从率先立法、成立机构，到网上办、不见面审批，辽宁打出了一套改革“组合拳”；从刮骨疗毒净化政治生态，到纪检监察常态化介入以“硬约束”抓“软环境”，辽宁对营商环境进行着系统性重塑，“投资正过山海关”的势头正在形成。

改革阔步走，振兴开新局。今年初，《辽宁省推进“一圈一带两区”区域协调发展三年行动方案》发布。中部打造沈阳现代化都市圈，南部发展沿海经济带，辽西融入京津冀协同发展战略先导区，辽东建设绿色经济区，立足辽宁、着眼全国的区域协调发展布局正在全面推开。

让人民群众共享振兴成果

走进辽宁省抚顺市，曾经的两座“劳模矿”——东、西露天矿，在资源日渐枯竭中变成了“城市伤疤”。住在采矿沉陷区的群众，现在生活怎么样了？

走进70岁的居民陈玉芳家里，94平方米的新房窗明几净、宽敞舒适，水电气一应俱有。四年前，她还和老伴住在沉陷区的老危房里，墙皮开裂、楼体变形。陈玉芳一家是抚顺采煤沉陷区1.3万户百姓变化的缩影。

党的十八大以来，辽宁把解决好人民群众最关心、最直接、最现实的利益问题放在各项工作的重要位置，一大批惠民举措落地生根，一件件民生实事得到落实。

还欠账、补短板、惠民生，辽宁坚持政府过紧日子，让老百姓过好日子——每年民生投入占财政支出比例超过75%；城镇居民年人均可支配收入年均增幅跑赢了GDP增速；企业退休人员养老金“十连涨”，做到按时足额发放……

小康不小康，关键看老乡。自2015年至2020年底，辽宁建成1.2万多个脱贫产业项目，对84万建档立卡贫困户实现了全覆盖。截至2020年底，15个省级贫困县摘帽，1791个贫困村销号；贫困人口人均纯收入由2015年的3423元增加到2021年的1.1万元以上。

良好的生态环境是最普惠的民生福祉。钢城本溪，曾经烟囱林立，烟气弥漫，被称为“卫星上看不见的城市”。如今，绿色成为这座城市的鲜明底色——“枫叶之都”美名在外，森林覆盖率达到76%，居全省榜首，旅游收入居于前列，被称为让人“看不够的城市”。

这些年，辽宁打响蓝天、碧水、净土三大保卫战。2021年，全省平均环境空气质量优良天数达到321天；河流水质自有环境监测数据记录以来首次达到良好水平；森林覆盖率已达40%以上……

十年起宏图，而今从头越。站在新的历史起点，辽宁牢记习近平总书记殷殷嘱托，正一步一个脚印地把全面振兴蓝图变为现实。

上半年运行情况公布

从关键数据看中国经济韧性

据新华社北京7月15日电 15日，2022年中国经济上半年运行情况公布，在超预期突发因素带来严重冲击、二季度经济下行压力明显增大的背景下，如何看这份“成绩单”？中国经济体现出怎样的韧性？

GDP同比增长2.5%：经济运行企稳回升

上半年，我国GDP同比增长2.5%。在4月份主要经济指标深度下跌的情况下，二季度经济顶住压力实现正增长。

国家统计局新闻发言人、国民经济综合统计司司长付凌晖15日在国新办新闻发布会上表示，随着高效统筹疫情防控和经济社会发展，有效实施稳经济一揽子政策措施，经济运行总体上呈现企稳回升态势。

国务院发展研究中心副研究员杨光普表示，要把握经济恢复关键期，继续狠抓稳增长各项政策措施落实，持续增效力激活力添动力，不断巩固经济稳定恢复的基础，确保经济运行在合理区间。

消费总额超21万亿元：有望持续恢复

上半年社会消费品零售总额210432亿元，同比下降0.7%。

4月份社会消费品零售总额同比增速达到今年上半年以来低点，此后的5月和6月，随着疫情形势得到有效控制，促消费政策显效，国内消费稳步回升。特别是从6月情况看，国内市场销售已出现积极变化，包括多数商品零售增速回升，汽车、家电等大宗商品消费改善以及餐饮等服务消费明显改善等。

付凌晖认为，我国消费规模扩大，消费结构升级，消费模式创新的趋势不会改变，加之社会保障不断完善，稳就业促消费政策持续发力，消费有望保持持续恢复。

外贸同比增长9.4%：展现出较强韧性

上半年，我国货物贸易进出口总值19.8万亿元，同比增长9.4%，外贸不仅稳步增长，且已连续8个季度实现同比正增长。

海关总署新闻发言人、统计分析司司长李魁文表示，总的来看，上半年我国外贸进出口展现出较强的韧性，一季度平稳开局，5、6月份迅速扭转了4月份增速下滑的趋势，为全年外贸保稳提质打下了坚实的基础。

对外经济贸易大学国家对外开放研究院教授庄芮表示，外贸企业用好用足助企纾困政策，把握好区域全面经济伙伴关系协定（RCEP）等重要机遇，努力稳订单，挖掘更多市场机会，全力做到既巩固当前外贸回稳向好态势，也为外贸实现全年目标奠定基础。

CPI同比上涨1.7%：物价形势总体稳定

上半年，全国居民消费价格指数（CPI）同比上涨1.7%。其中6月份上涨2.5%，但物价形势总体稳定。

国家发展改革委价格司司长万劲松说，今年夏收小麦产量高、品质好，生猪产能总体合理充裕，牛羊禽蛋和蔬菜水果生产正常、供给充足，保供稳价具有坚实基础。

“进入汛期后，部分地区鲜活商品的供应可能会受到一定影响，国际输入性因素影响可能会持续，但是我国商品和服务的供给能力总体是充裕的，市场保供稳价的力度在加大，价格有望保持温和上涨态势。”付凌晖说。

新增就业654万人：各项稳就业政策逐步落实

上半年，全国城镇新增就业654万人，完成全年目标任务的59%，全国城镇调查失业率平均为5.7%。

“在各方面共同努力下，随着经济逐步恢复，各项稳就业政策逐步落实，城镇调查失业率升高的趋势得到了扭转。”付凌晖说。

付凌晖表示，接下来必须持续抓好稳就业工作，特别是重点群体就业。要进一步落实稳就业政策，落实就业帮扶，促进就业形势持续向好。

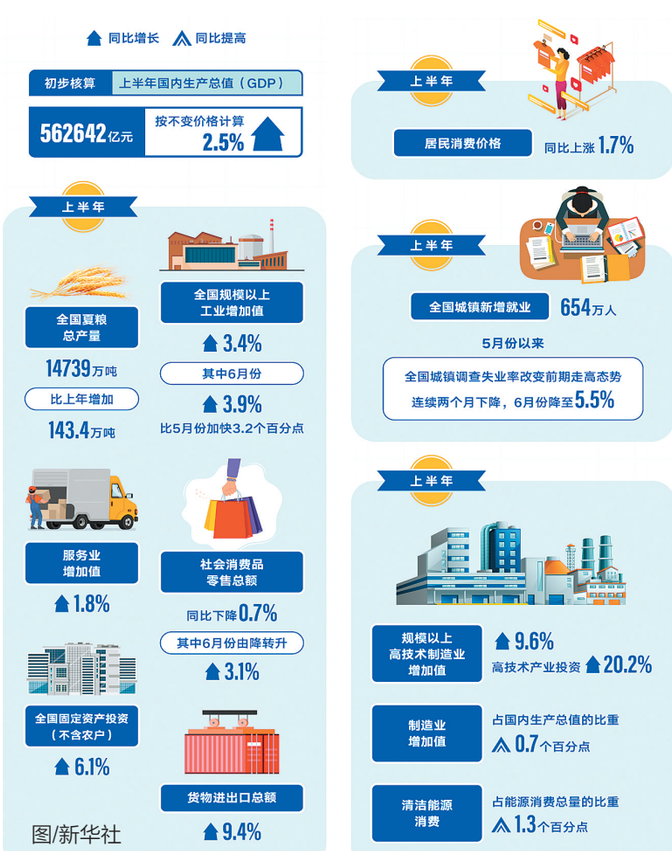

图/新华社

最高法发布人身安全保护令司法解释

更好保护家暴受害人

据新华社北京7月15日电 最高人民法院15日发布关于办理人身安全保护令案件适用法律若干问题的规定，发挥人身安全保护令的预防功能，进一步清除该类案件程序中的各种障碍。该司法解释自2022年8月1日起施行。

人身安全保护令是反家庭暴力法创设的重要制度。最高法数据显示，反家庭暴力法实施6年来，截至2021年12月31日，全国法院共作出人身安全保护令10917份，有效预防和制止了家庭暴力的发生或者再次发生，依法保护了家庭暴力受害人的人身安全和人格尊严。同时，人身安全保护令在作出和执行等环节也存在一定障碍。

对此，最高法此次发布的司法解释规定，向人民法院申请人身安全保护令，不以提起离婚等民事诉讼为条件，不需要先提起离婚诉讼或者其他诉讼，也不需要在申请人身安全保护令后一定期限内提起离婚等诉讼。

同时，司法解释进一步明确家庭暴力的形式，扩大人身安全保护令适用范围。明确冻饿以及经常性侮辱、诽谤、威胁、跟踪、骚扰等均属于家庭暴力，进一步明晰人身安全保护令的适用范围，保障家庭成员免受各种形式家庭暴力的侵害。

对于违反人身安全保护令的行为，司法解释加大惩治力度，明确规定被申请人违反人身安全保护令，符合刑法相关规定的，以拒不执行判决、裁定罪定罪处罚。

司法解释在反家庭暴力法基础上，对代为申请人身安全保护令的情形进行了适当扩充，明确“年老、残疾、重病”等情况，可以在尊重当事人意愿的前提下，由相关部门代为申请。

国家科技计划将进一步扩大对港澳开放

据新华社北京7月15日电 7月15日，科技部部长王志刚以视频方式出席香港科技创新联盟成立暨中银香港科技创新奖启动仪式，首次对外公布国家科技计划将进一步扩大对港澳开放。

据悉，面向“十四五”，科技部将继续推动国家科技计划更大力度、更大范围对香港和澳门开放。今年，国家重点研发计划、科技创新2030—重大项目在生命健康、人工智能、通信、新材料、电子信息等领域，对港澳新增开放15个专项，大力支持更多爱国爱港爱澳科研人员深入参与国家重大科研任务，助力国家实现高水平科技自立自强和建设科技强国。

此前，科技部会同财政部等相关部门出台多项举措，助力港澳创科发展，扩大和深化内地与港澳科技合作。自2018年以来，国家重点研发计划先后有17个基础前沿类重点专项和科技创新2030—“脑科学与类脑研究”重大项目以及国家自然科学基金优秀青年科学基金对港澳开放。

科学家揭秘1.4万年前古人类“蒙自人”长啥样

据新华社昆明7月15日电 通过古DNA研究，我国科学家揭开了生活在1.4万年前的“蒙自人”的神秘面纱。该成果14日在线发表在国际知名学术期刊《当代生物学》上。

“蒙自人”1989年出土于马鹿洞，位于云南红河哈尼族彝族自治州蒙自市。经专家鉴定，该洞穴为古人类遗址。经过抢救性发掘，洞中出土了包括“蒙自人”头盖骨、下颌骨、股骨在内的30余件古人类化石，及马鹿、猕猴、黑熊等动物化石。

论文第一作者、中科院昆明动物研究所研究员张晓明介绍，对马鹿洞发现的一具相对完整的头盖骨的体质人类学研究结果表明，头盖骨主人是一名年轻的女性，身高和体重分别在155厘米和46公斤左右，头骨高度低，深肤色，鼻梁不高，脑容量偏小，过着狩猎采集的生活，生活在约1.4万年前。

为了揭开“蒙自人”的神秘面纱，研究者用“蒙自人”的头盖骨碎片展开了古DNA遗传学分析，发现“蒙自人”是早期现代人，而非古老型人类。研究还发现，从我国南方的云南马鹿洞到北方的黑龙江流域，约1.6万至1.4万年前已经形成了中国人群共享的遗传成分，为中华文明探源工程提供了线索。

此外，研究者通过建构“蒙自人”肤色基因模式，推测“蒙自人”可能有深肤色，且中国人群“浅肤色”的基因突变最早可能发生在距今约7500年前我国的东南沿海地区，这也使得中国人群比东南亚人群肤色更“白”。

上接A01版

随后，习近平乘车前往八师一四三团考察调研。在农一连棉花种植基地，习近平走进田间，察看棉花长势，向正在田间劳作的种植户、农技人员询问棉花种植、销售和家庭收入等情况。在九连蟠桃种植园，习近平对这些年连队鼓励和支持职工发展种植养殖业、生态观光旅游和农家乐产业，增加职工收入的做法表示赞许。习近平指出，兵团农业机械化程度高，农业规模化生产、产业化经营条件好，在粮棉油、果蔬生产等方面优势明显，要在保障我国粮食安全和重要农产品供给方面发挥更大作用。要落实好党中央支持兵团发展的政策，发挥兵团优势，强化农业科技和装备支撑，因地制宜发展优势农产品、壮大优势产业，促进农牧业绿色高效发展。

在一四三团花园镇广场上，习近平同兵团干部群众亲切交谈。他强调，兵团的战略作用不可替代。要加快推进兵团改革，深化兵地融合，打造城乡和谐的田园式家园，充分发挥兵团作为安边固疆稳定器、凝聚各族群众大熔炉、发展先进生产力和先进文化示范区的功能和作用，努力形成新时代兵团维稳戍边新优势。

14日，习近平来到吐鲁番市考察调研。在葡萄沟，习近平察看吐鲁番特色水果展示，了解当地发展葡萄特色产业、促进文旅融合发展等情况。习近平强调，吐鲁番美丽富饶、瓜果飘香，这是大自然的馈赠。要正确处理经济社会发展和生态环境保护的关系，推动文化和旅游融合发展，打造富民产业。

习近平随后来到高昌区亚尔镇新城片区新城西门村，先后考察党群服务中心、农产品加工企业。村广场上，村民们看到总书记来了，欢呼着围拢过来，高声向总书记问好。习近平指出，全面建设社会主义现代化国家，一个民族都不能少。要巩固拓展好脱贫攻坚成果，扎实推进乡村振兴，推动实现农村更富裕、生活更幸福、乡村更美丽。习近平祝愿乡亲们的日子越来越红火、孩子们茁壮成长。

在吐鲁番市，习近平还考察了世界文化遗产交河故城。交河故城是世界上保存最完整、延续时间最长、规模最大的生土结构古代建筑城市。习近平强调，交河故城是丝绸之路的交通要道，是中华五千多年文明史上的一个重要见证，有重要史学价值。要加强文物保护利用和文化遗产保护传承，不断扩大中华文化国际影响力，增强民族自豪感、文化自信心。

15日上午，习近平听取了新疆自治区党委和政府、新疆生产建设兵团工作汇报，对新疆各项工作取得的成绩给予肯定，希望自治区党委和政府团结带领广大干部群众，同心协力，砥砺前进，扎实做好新疆各项工作。

习近平指出，要聚焦新疆工作总目标，推动事关长治久安的根本性、基础性、长远性工作。要不断探索全面贯彻新时代党的治疆方略的有效办法，把党中央要求落实到实际行动上和工作成效上，确保新疆工作始终沿着正确方向前进。新疆保持长期稳定最重要的在于人心。要坚持团结一致向前看，最大限度发挥广大干部群众在保稳定、谋发展、促改革中的积极作用，注意倾听社会各界意见。要推动维稳工作法治化常态化。要多层次、全方位、立体式开展涉疆对外宣传，完善“请进来”工作，讲好中国新疆故事。

习近平强调，要铸牢中华民族共同体意识，促进各民族交往交流交融。中华文明是新疆各民族文化的根脉所在。要教育引导广大干部群众正确认识新疆历史特别是民族发展史，树牢中华民族历史观，铸牢中国心、中华魂，特别是要深入推进青少年“筑基”工程，构筑中华民族共有精神家园。要推动各族群众逐步实现在空间、文化、经济、社会、心理等方面的全方位嵌入，促进各民族像石榴籽一样紧紧抱在一起。

习近平指出，要提升宗教事务治理能力，实现宗教健康发展。要更好坚持伊斯兰教中国化方向，使宗教与社会主义社会相适应。要培养一支精通马克思主义宗教观、熟悉宗教工作、善于做信教群众工作的党政干部队伍，培养一支政治上靠得住、宗教上有造诣、品德上能服众、关键时起作用的宗教界代表人士队伍，培养一支思想政治坚定、坚持马克思主义宗教观、学风优良、善于创新的宗教学研究队伍。要保障信教群众正常宗教需求，把信教群众牢牢团结在党和政府周围。

习近平指出，要以增强认同为目标，深入开展文化润疆。文化认同是最深层次的认同。要端正历史文化认知，突出中华文化特征和中华民族视觉形象。要多角度全方位构建展现中华文化共同性、新疆同内地各民族交往交流交融历史事实的话语体系和有效载体，让中华文化通过实物实景实事得到充分展现、直抵人心，教育引导各族群众树立正确的国家观、历史观、民族观、文化观、宗教观，增进对伟大祖国、中华民族、中华文化、中国共产党、中国特色社会主义的认同。

习近平强调，要深刻认识发展和稳定、发展和民生、发展和人心的紧密联系，推动发展成果惠及民生、凝聚人心。要加快经济高质量发展，培育壮大特色优势产业，增强吸纳就业能力。要把巩固脱贫攻坚成果同乡村振兴有效衔接起来，健全乡村可持续发展长效机制。要坚持山水林田湖草沙一体化保护和系统治理，推进生态优先、绿色发展，深入打好污染防治攻坚战，严守生态保护红线。要加大对外开放力度，打造向西开放的桥头堡，推进丝绸之路经济带核心区建设。

习近平指出，要坚持全面从严治党，切实抓好高素质干部队伍建设。要坚持严的主基调，以党的政治建设为统领推进党的各方面建设，严肃政治纪律和政治规矩。要巩固拓展党史学习教育成果，教育引导广大党员、干部坚定理想信念，传承红色基因，赓续红色血脉。要夯实基层基础，把各领域基层党组织建设成为坚强战斗堡垒。要切实改进基层工作作风，坚决克服官僚主义、形式主义。要优化党政领导班子结构，注重发挥少数民族干部作用。

习近平强调，兵团要适应新形势新要求，在实现新疆工作总目标中发挥更大作用。要坚持兵地一盘棋，重大基础设施同步建设，全面推进兵地经济、社会、文化、生态文明建设和民族团结进步、干部人才等方面的融合发展，实现设施共建、资源共享、深度嵌入、优势互补。

习近平指出，做好新疆工作事关大局，是全党全国的大事。全党都要站在战略和全局高度认识新疆工作的重要性，加大对口援疆工作力度，完善对口援疆工作机制，共同把新疆的工作做好，以实际行动迎接党的二十大胜利召开。

汇报会前，习近平分别会见了新疆维吾尔自治区及有关部门、各地市负责同志及老同志代表，新疆生产建设兵团领导班子成员及有关方面负责同志，各族各界代表，援疆干部代表，政法干警代表，宗教界爱国人士代表。习近平代表党中央向奋斗在天山南北的广大同志们致以诚挚问候。

7月15日上午，习近平在乌鲁木齐亲切接见了驻新疆部队官兵代表。习近平向驻新疆部队全体同志致以诚挚的问候，对驻新疆部队为强边固防、稳疆兴疆作出的突出贡献给予充分肯定。他强调，要贯彻新时代党的强军思想，贯彻新时代军事战略方针，为促进新疆社会稳定和长治久安积极贡献力量。

15日下午，习近平离疆返京时，各族群众在道路旁热烈欢送总书记，欢呼声和掌声经久不息。

丁薛祥、刘鹤、张又侠、陈希、何立峰及中央和国家机关有关部门负责同志陪同考察。