今年扩消费怎么干？

商务部这场发布会划重点

新华社北京3月25日电 更好地发挥以旧换新政策效能、促进外贸优品消费、扩大入境消费……记者从商务部25日举行的专题新闻发布会上获悉，商务部将围绕扩消费开展四方面工作。

——升级商品消费，稳住消费大盘。

商务部消费促进司司长李刚说，将在去年政策基础上，扩大消费品以旧换新补贴范围、加大补贴力度、优化服务措施，更好发挥政策效能。还将加快推进内外贸一体化，促进外贸优品消费；顺应消费发展趋势，培育国货“潮品”消费增长点；开展汽车流通消费改革试点，扩大汽车后市场消费。

据介绍，截至3月24日，今年全国汽车以旧换新申请量合计超过150万份，消费者购买12大类家电以旧换新产品超过2800万台，4500多万名消费者申请了5600多万件手机等数码产品的购新补贴，电动自行车以旧换新已经超过220万辆。

今年年初，商务部等8部门发布《关于开展汽车流通消费改革试点工作的通知》。李刚说，目前商务部正指导各地商务主管部门会同相关部门有序开展试点申报工作，加紧编制试点工作方案。后续将按照“成熟一批、启动一批”的原则，分批研究确定试点城市名单。

——扩大服务消费，挖掘消费增量。

李刚说，将实施服务消费提质惠民行动，围绕餐饮、家政、养老、文旅、体育等服务消费重点领域，组织开展“服务消费季”“中华美食荟”等系列消费促进活动。

针对高品质服务供给不足和群众关心的服务质量的问题，商务部服贸司副司长王波介绍，一方面，推进服务业扩大开放综合试点示范，推动互联网、文化等领域有序开放，扩大电信、医疗、教育等领域开放试点。另一方面，从放宽准入、减少限制、优化监管等方面入手，扩大健康、养老、托幼、家政等多元化服务供给。开展生活服务招聘季活动，实施家政服务员技能升级行动。

——培育新型消费，增强消费动能。

李刚说，将积极推进首发经济，培育一批有影响力的首发平台载体；发展数字消费，通过完善发展环境、深化数字消费提升行动、培育品质电商等举措，释放数字消费潜力；培育“人工智能+消费”，促进人工智能消费终端进千家万户、人工智能商业终端进千商万店；促进“IP+消费”，畅通IP授权、商品开发、营销推广全链条；发展绿色、健康等新型消费。

数字消费是新型消费的重要组成部分。商务部电子商务司副司长王鹏飞说，将加强数字消费相关政策研究，深化专项提升行动，聚焦数字产品和服务、内容和渠道等方面，指导各地推出务实举措。

——创新消费场景，激发消费活力。

围绕促进消费场景创新和需求潜力释放，李刚重点介绍了两项工作。一是开展“购在中国”系列活动，将聚焦绿色、智能、健康、文旅等消费新增长点，组织开展系列活动。二是提升离境退税政策效能，会同相关部门出台针对性的政策措施，增加退税商店数量，优化退税服务，便利境外旅客在华购物，扩大入境消费。

商务部流通发展司一级巡视员张祥说，在城市，将实施城市商业提质行动，以“百街千圈”为目标，构建以示范步行街（商圈）为引领，特色商业街区为支撑，一刻钟便民生活圈为基础的城市商业格局。在农村，将持续健全以县城为中心、乡镇为重点、村为基础的县域商业网络。

外交部：

敦促美方立即停止利用全球供应链实施恶意网络活动

新华社北京3月25日电 就中国网络安全产业联盟发布报告披露美国开展网络攻击和监听窃密活动，外交部发言人郭嘉昆25日表示，中方对报告曝光的美方恶意网络活动表示严重关切，敦促美方立即停止有关行为，特别是停止利用全球供应链实施恶意网络活动。

当日例行记者会上，有记者问：据报道，中国网络安全产业联盟25日发布《美情报机构针对全球移动智能终端实施的监听窃密活动》报告，披露了美国针对全球移动智能终端、移动产供链、运营商等开展网络攻击和监听窃密活动。中方对此有何评论？

郭嘉昆说，根据这份报告，美国政府滥用其在信息技术和产供链上游的垄断优势地位，在全球范围内针对手机乃至整个移动产业生态体系开展大规模、长时间恶意网络活动，可谓无孔不入、无所不在。

“值得注意的是，报告揭露出，美国是全球最主要的通过供应链和移动运营商实施网络攻击的国家。”郭嘉昆说，多年来，美方惯于在供应链安全问题上“贼喊捉贼”，操弄双重标准，不遗余力炒作所谓“5G供应链安全问题”，同时却在自己国家大型互联网企业或设备供应商配合下，在全球信息设备产品中预设后门，服务于自身网络攻击行为。相信这份报告有助于国际社会认清美国的真实面目。

“我们对报告曝光的美方恶意网络活动表示严重关切，敦促美方立即停止有关行为，特别是停止利用全球供应链实施恶意网络活动，以负责任的态度，给全世界一个交代。”郭嘉昆说。

AI穿“阅”术解码人体运动

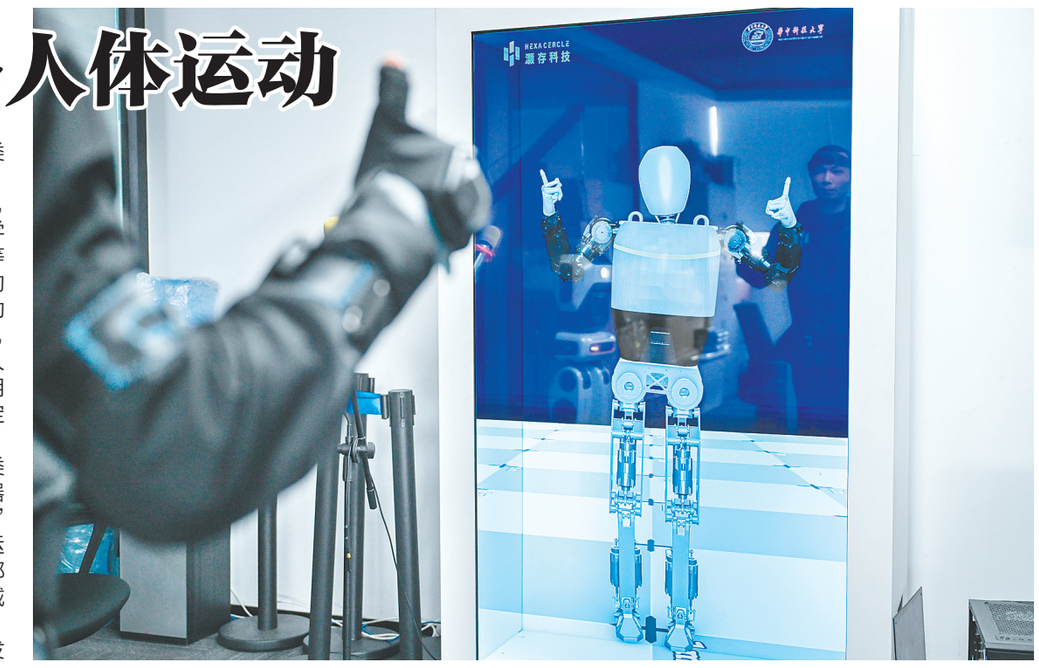

3月24日，研发人员在调试人形机器人运动神经中枢系统。

在武汉灏存科技有限公司内，研发人员穿上传感器设备，动一动身体，屏幕中的虚拟人物便同步完成动作；穿上动态捕捉装备，搭载“运动神经中枢”的机械臂也能像人的手臂一样抬举抓握，甚至能精准捕捉穿戴者指尖的细微震颤。这些正是灏存科技的核心技术——穿戴型肢体动作识别与动态捕捉系统的直观展现。

灏存科技专门从事人工智能穿戴型手势识别和全身动态捕捉技术研究与产品的开发，是湖北“荆楚一号”人形机器人运动神经中枢的搭建者。团队自主研发的穿戴设备，可将人体动作转化为高精度数据，并依托本地部署的大模型训练技术，以AI穿“阅”术解码人体运动，赋予机器人“类人”的灵活性与学习能力。

公司软件负责人付龙介绍，团队运用生物仿生学与人体工学建模，将关节转角、肌肉群联动等复杂动作解构为计算机可识别的算法，再经由大模型训练生成动作库。经过海量动作数据积累，搭载运动神经中枢系统的机器人不仅能复现人类动作，还可利用算法优化生成更高难度、更稳定的运动指令。

“直接用硬件设备获取人类运动数据，大大提升了人形机器人的训练效率，降低训练成本。”公司创始人熊鹏航说。目前，运动神经中枢系统已被多家头部机器人企业用于研发，应用领域包括医疗、汽车等领域。

新华社发

人类细胞谱系大科学研究设施启动建设

将绘制人类生命过程中的细胞动态演化图谱

新华社广州3月25日电 人类细胞谱系大科学研究设施25日在广州启动建设，将绘制人类生命过程中的细胞动态演化图谱，构建数字细胞AI大模型，催生生物医药研究新范式。

这一设施是国家“十四五”重大科技基础设施，由中国科学院广州生物医药与健康研究院牵头，位于广州国际生物岛，规划建设周期4.5年，总建筑面积超5万平方米。

研究人员介绍，细胞是生命的基本单元。从受精卵开始，到发育成组织器官，再到衰老全过程中出现的所有细胞类型进行汇总和演变关系的绘制，就构成了“细胞谱系”。解析细胞谱系被誉为揭示生命发育与演变奥秘、操纵生命活动的“钥匙”。

该设施将以样品保活存储、空间多组学、先进成像等创新技术和装置研发为核心，集成人工智能等前沿技术，绘制涵盖发育、疾病、衰老三大维度的动态细胞图谱。

“这就像为生命编写一部详尽的‘细胞家谱’，让科学家乃至公众能够清晰追踪每个细胞的‘前世今生’。”广州健康院副院长、细胞谱系设施总指挥兼总工程师孙飞表示。

研究人员介绍，当前全球创新药研发耗时长、耗资大，但临床成功率低，部分原因在于药物研发主要在动物模型中进行，不能准确模拟人类生理系统反应。未来，细胞谱系设施有望用患者细胞信息打造一个“数字患者”，预演不同治疗手段在体内的治疗效果，实现“量体裁衣”式的精准治疗。

广州健康院研究员、细胞谱系设施副总指挥兼总工艺师陈捷凯表示，这一设施的建设将在生命科学仪器、试剂、软件和数据等方面产出一批创新性科技成果和产品，并进一步强化AI与数据资源整合，与龙头企业开展深度合作，加速科研成果向临床应用转化。

上接A01版

会上，习近平总书记深刻分析当前反腐败斗争形势，对“深入推进风腐同查同治”提出明确要求，指出“始终坚持零容忍，把中央八项规定作为铁规矩、硬杠杠，严肃查处顶风违纪、隐形变异的‘四风’问题”。

不正之风和腐败问题相互交织，是现阶段党风廉政建设和反腐败斗争必须着力解决的突出问题。这一重要要求，充分体现我们党对反腐败斗争的规律性认识达到新高度，有着极强的现实针对性。

2025年是“十四五”规划收官之年，也是进一步全面深化改革的重要一年，“十五五”规划将谋篇布局。

在这一关键时间节点，开展深入贯彻中央八项规定精神学习教育，是巩固深化主题教育和党纪学习教育成果、纵深推进全面从严治党的重要举措，是密切党群干群关系、巩固党的执政基础的必然要求，是推进中国式现代化的有力保障。

以身作则——“各级领导干部要以身作则、率先垂范，说到的就要做到，承诺的就要兑现，中央政治局同志从我本人做起”

调查研究，是我们党的传家宝，是谋事之基、成事之道。中央八项规定的第一条，就是要改进调查研究。

2023年4月，习近平总书记来到改革开放“得风气之先”的广东考察调研。

这是总书记在全面贯彻党的二十大精神开局之年的首次地方考察。不久前启动的学习贯彻习近平新时代中国特色社会主义思想主题教育，把“在全党大兴调查研究”作为重要内容。

在茂名柏桥村的荔枝树下，详细询问荔枝价格、销售渠道、果农收入；在广汽研究院座谈交流，亲自摸情况、直接听反映，寻求真知灼见的“源头活水”……

4天时间，从湛江、茂名到广州，自西向东穿越粤西大地，从琼州海峡之畔到珠江之滨，辗转千里，习近平总书记不辞辛劳，一路调研、一路思索。

深入基层，躬行求知。党的十八大以来，习近平总书记步履不停，国内考察调研上百次，足迹遍布大江南北，身影总在人民之中，察实情、重实效，为全党重视调研、深入调研、善于调研树立了光辉榜样。

以身作则，体现在工作和生活的方方面面。

考察中一向轻车简从、住宿上简化安排、出访时严格执行外事规定……习近平总书记带头严格执行中央八项规定及其实施细则，不打折扣、不做变通，以实际行动彰显坚定信念，带动全社会新风正气不断充盈。

加强干部作风建设，最重要是抓住保持同人民群众的血肉联系这个核心问题。

乙巳蛇年前夕，山海关外，冰天雪地。习近平总书记一路北上，赴辽宁看望慰问基层干部群众。

“我心里一直牵挂着，那段时间每天都在了解你们这里的情况。”考察辽宁第一站，总书记就辗转火车、汽车，来到在去年洪灾中受灾严重的葫芦岛。

人们依然记得，这一幕幕动人场景——

云南鲁甸地震后，一路颠簸来到震中峡谷，走进满是废墟的院子，询问地震伤亡、抗震救灾情况；新冠疫情防控最吃劲的阶段，飞赴武汉指挥抗疫；山西遭遇罕见秋汛后，冒雪来到临汾市，察看灾后恢复重建情况……

习近平总书记一次次走进灾区实地考察，关心人民群众急难愁盼、实际需求，为大家解难题、鼓干劲、指方向，用实际行动诠释“我是人民的勤务员”真挚情怀。

几年前，习近平总书记同时任意大利众议长菲科举行会见。菲科提了一个问题：“您当选中国国家主席的时候，是一种什么样的心情？”

习近平总书记说：“这么大一个国家，责任非常重、工作非常艰巨。我将无我，不负人民。我愿意做到一个‘无我’的状态，为中国的发展奉献自己。”

以身教者从，以言教者讼。

在改进调查研究方面，有的放矢、直面问题，注重以改革创新精神研究提出解决问题的新思路新举措；在精简会议活动方面，注重从源头控制重大会议活动总量，严控中央会议活动会期、规模、规格；在精简文件简报方面，推动中央法规文件改进文风，落实“短实新”要求，避免超规格发文……

中央政治局其他同志认真贯彻习近平总书记关于作风建设的重要指示要求，严格落实中央八项规定，切实抓好分管领域、部门和所在地方的贯彻落实。

在习近平总书记引领下，新时代中国共产党人全面纯洁党的作风，令出必行、驰而不息，不断提高党的创造力、凝聚力、战斗力。

久久为功——“保持力度、保持韧劲，善始善终、善作善成，不断取得作风建设新成效”

“泰山半腰有一段平路叫‘快活三里’，一些人爬累了，喜欢在此歇脚。然而，挑山工一般不在此久留，因为休息时间长了，腿就会‘发懒’，再上‘十八盘’就更困难了。”

在学习贯彻党的十九大精神研讨班开班式上，面对党内高级干部，习近平总书记用一个生动的故事，诠释“作风建设永远在路上”的质朴道理。

管出习惯、抓出成效、化风成俗。

进入新时代，在习近平总书记引领下，全党深刻把握作风建设新形势新任务新要求，科学精准整治作风顽疾，不断激发党员、干部干事创业动力，以作风建设新成效为奋进新征程保驾护航。

打破“政治潜规则”，以从严纠“风”巩固清正廉洁的政治生态——

2023年1月9日至10日，二十届中央纪委二次全会举行。

“以钉钉子精神纠治‘四风’，坚决反对特权思想和特权现象，踏石留印、抓铁有痕，刹住了一些长期没有刹住的歪风，纠治了一些多年未除的顽瘴痼疾，以作风建设新气象赢得人民群众信任拥护。”

会议上，习近平总书记深刻总结新时代党的作风建设取得的重大成就。

作风建设在路上，一抓到底不停歇。

党的十八大以来，各级党委（党组）坚持严的标准和严的氛围，纠治“四风”取得显著成效：

深入整治违规收送礼品礼金、违规吃喝等问题，深挖细查快递送礼、公款旅游等隐形变异问题，对办公用房超标问题紧盯不放，一系列歪风积弊成了人人喊打的“过街老鼠”；

对搞“半拉子工程”“面子工程”以及不担当不作为乱作为等专项整治，集中纠治做选择搞变通打折扣、表态多调门高、行动少落实差问题，一大批改革部署得以落实到位；

针对餐饮浪费和“三公”经费支出等方面存在的问题联动联查、严查酒驾醉驾背后的“四风”问题、推进监督综合信息平台建设，风腐防治的防线不断筑牢。

如今，广大党员、干部普遍反映，中央八项规定极大改善了党内政治生活和政治生态，让大家感受到了实实在在、真真切切的变化。

“小切口”打开大变局，以党风政风焕然一新撬动社会风气深刻变化——

2025年3月3日，北京京西宾馆迎来了前来参加十四届全国人大三次会议的江苏代表团。

“进入房间，桌上摆放的《改进会风严肃会纪工作守则》格外醒目，上面的要求既明确又具体。”全国人大代表张兆丽表示，参会期间，简朴务实的会风给她留下了深刻印象。

全国两会，是我国政治生活中的一件大事，也是观察党风政风的重要窗口。

不举办代表团迎送仪式，矿泉水摆放处设置“空瓶行动”标识，倡导“光盘行动”，减少用房数量，提高车辆使用效率……全国两会期间，节俭之风处处体现，中央八项规定精神转化为清新会风、严明会纪的生动实践。

好会风反映好作风，“厉行节约、反对浪费”的理念愈发深入人心。

“小份菜更合适”“剩下的菜打包带走”，餐馆里的对话折射风气之变；月饼、大闸蟹等曾被“天价”异化的食品，重回“亲民”路线；婚事新办、丧事简办被越来越多人接受；不少人感叹“过去比谁车好，现在比谁微信步数多”……

八项规定带来的作风之变，正具体而深刻地影响着中国人的生活。

让基层干部卸下“包袱”，为谱写“中国之治”新篇章注入强劲动力——

2024年深秋，习近平总书记南下湖北。在咸宁市嘉鱼县潘家湾镇四邑村党群服务中心，墙上张贴的《服务群众事项清单》，吸引了总书记的目光。

“过去更多的是要求群众去做事，现在更多的是党员干部给群众办事、做服务，这是一个根本的变化。”习近平总书记说，“要持续为基层减负，让基层干部能够用更多时间和精力来服务群众。”

只有卸掉应减之负，方能勇担应担之责。

对此，习近平总书记高度重视，在国内考察中多次走进乡村、社区等，关心为基层减负措施落地实效。

在重庆看社区报表，深刻指出“为基层减负要明确权责，不能什么事都压给基层”；在青海谈党纪学习教育，郑重强调“持续深化整治形式主义为基层减负”；在甘肃问减负成效，鲜明提出“干好有用的事，少做无用功，需要上下各方面共同努力”……

以习近平同志为核心的党中央把为基层减负的政治责任扛在肩上，引领全党树立起为基层松绑减负、激励干部为民服务的实干导向。

从确定“基层减负年”，到印发《整治形式主义为基层减负若干规定》，中央作出一系列决策部署，为基层治理赋能增效。从开展“一网统管”“一表同享”改革，到做实乡镇（街道）的“吹哨”调度权、考核评价权、人事建议权等，各地区各部门落实具体举措，促广大干部担当作为。

一组最新数据，正是变化的生动写照：

整治基层“滥挂牌”问题，将村（社区）办公场所外部各类牌子规范为4至6块；

以省部级党政机关名义举办的节庆、展会、论坛活动数量分别压减46.3%、65.2%、48.3%；

……

如今，越来越多的基层干部走出机关、走进群众，主动把问题解决在基层、把困难攻克在一线，推动基层治理体系和治理能力现代化建设持续加强。

加强作风建设是一场攻坚战、持久战。

当前，“人情社会”“面子文化”积习尚在，一些“官场潜规则”惯性仍存，一些地方整治形式主义“一刀切”“搞变通”引发新问题，滋生“四风”和腐败的社会文化土壤并未根除，改进作风道阻且长仍需久久为功。

今年全国两会闭幕仅一周，3月17日至20日，习近平总书记来到贵州、云南两地考察调研。

在贵州，强调“各级党组织要精心组织实施，推动党员、干部增强定力、养成习惯，以优良作风凝心聚力、干事创业”“要坚持党性党风党纪一起抓、正风肃纪反腐相贯通”；

在云南，要求“各级党组织和广大党员、干部要自觉增强学习教育的责任感紧迫感，联系全面从严治党的形势任务，联系本地本部门本单位这些年抓作风建设的具体实践，进一步吃透中央八项规定及其实施细则精神，把握相关纪律处分条规，为查摆问题、集中整治打牢思想政治基础”……

聚焦刚刚启动的深入贯彻中央八项规定精神学习教育，习近平总书记划出清晰重点、提出明确要求，传递出一以贯之贯彻落实中央八项规定精神，把作风建设进行到底的鲜明信号。

雄关漫道真如铁，而今迈步从头越。在以习近平同志为核心的党中央坚强领导下，新时代中国共产党人庄严宣示——

八项规定已经深刻改变中国，八项规定还将继续改变中国！

国家文物局：

今年将建成开放一批重要遗址博物馆

据新华社电 记者从国家文物局3月25日举行的第一季度例行新闻发布会上获悉，今年将有安徽凌家滩、河南汉魏洛阳故城、北京路县故城等一批重要遗址博物馆建成开放。

据介绍，为加强阐释传播，促进考古成果社会共享，今年国家文物局将进一步抓好大遗址保护利用和国家考古遗址公园建设。包括继续推进陕西石峁、北京琉璃河、河南隋唐洛阳城、新疆北庭故城和跨省域的蜀道、秦直道、三峡库区等大遗址保护利用工程；策划海疆文化遗产保护利用工作；评定一批国家考古遗址公园，完善考古遗址公园整体布局等，以更好满足人民群众多样化、多层次、多方面的精神文化需求。

在考古研究方面，今年国家文物局还将推进“考古中国”夏文化研究等项目阶段性结项，启动夏商文明研究工程；在主动性考古发掘项目中，加强多学科合作和科技考古；支持考古机构、考古学者“走出去”，并欢迎更多外国学者来中国参与考古研究项目。

促进民营经济高质量发展

建设银行：

到2027年末为民营经济主体提供融资规模不少于8万亿元

新华社北京3月25日电 记者25日从中国建设银行获悉，建行将继续优化产品供给、加强资源保障，扩展服务覆盖面，到2027年末，力争为各类民营经济主体提供融资规模不少于8万亿元。

记者从当日建行举行的支持民营经济高质量发展推进会上了解到，目前，建行服务民营企业近1000万户。未来，建行将持续提升服务质效，用好科技型企业并购贷款试点、股票回购增持贷款等产品，大力支持民营企业科技创新。同时，联动股权、债券、保险、资管协同服务，满足民营企业多元化投融资需求。

建行当日正式发布了《支持民营经济高质量发展2025年行动方案》，提出了4个方面16条措施。据介绍，建行将加大信贷资源投入，全力保障民营企业专项信贷规模，在保持5年平均增速近15%的基础上进一步提升发展质效，确保民营经济贷款占比提升。开展产业链供应链特色金融服务，到2027年末实现供应链类融资规模力争突破1万亿元。

在推进会上，建行与黑龙江飞鹤乳业有限公司、拓烯科技（衢州）有限公司、国轩高科股份有限公司、研祥高科技控股集团有限公司等多家民营企业签署战略合作协议，以金融力量支持企业坚守主业、做大做强实业。

建行表示，将与社会各界共建更加完备的服务生态，强化“投资者联盟”等平台建设，支持企业创新发展；提升全球金融服务质效，更好服务企业“走出去”；深化与政府、商会、投研机构、产业基金等合作，扩展民营企业服务半径，共建民营经济高质量发展生态。